Hablar de **aumento de labios** como si fuera un tratamiento único y uniforme lleva a malentendidos muy frecuentes. En consulta, una de las escenas que más se repite es esta: la paciente dice que quiere "más labio", pero al explorar con calma lo que realmente le molesta, descubrimos que no siempre falta volumen. A veces lo que echa de menos es que el labio superior no se vea de frente. Otras veces, el contorno está desdibujado y el pintalabios se escapa. En muchos casos, el problema es una mezcla de pérdida de hidratación, caída del arco de Cupido y una proporción alterada entre ambos labios.

Por eso conviene separar tres conceptos que suelen meterse en el mismo saco: **volumen**, **proyección** y **definición**. No son lo mismo, no se tratan igual y, sobre todo, no dan el mismo resultado estético. Entender esa diferencia cambia por completo el plan de tratamiento y evita uno de los errores más comunes en medicina estética facial: poner producto donde no hace falta.

En ciudades con una oferta amplia de tratamientos, como ocurre con el **aumento de labios Barcelona**, esta distinción es todavía más importante. Hay muchas pacientes que ya llegan con referencias visuales, fotos de redes sociales y expectativas muy concretas. El reto profesional no consiste solo en "hacer labios bonitos", sino en analizar qué necesita realmente esa boca dentro del conjunto de la cara.

Cuando alguien pide más labio, qué está pidiendo en realidad

Los labios no se perciben aislados. Se leen junto con la nariz, el mentón, la sonrisa, los dientes e incluso la forma en que una persona habla. Un labio puede ser objetivamente voluminoso y, sin embargo, parecer pequeño si está retraído hacia dentro. También puede tener una buena proyección y verse envejecido porque el borde blanco del labio está difuminado y hay arruguitas en la zona peribucal.

En la práctica, esto significa que dos pacientes que usan las mismas palabras pueden necesitar abordajes muy distintos. Una mujer joven de 28 años puede pedir "relleno" porque su labio superior desaparece al sonreír. Otra paciente de 46 puede pedir lo mismo porque nota pérdida de contorno, deshidratación y descenso de las comisuras. Si a ambas se les ofrece la misma cantidad de producto y la misma técnica, el resultado probablemente será mediocre en una de las dos.

El **ácido hialurónico labios** sigue siendo el material de elección en la mayoría de los casos por su versatilidad, su integración en tejidos y su capacidad de adaptarse a objetivos diferentes. Pero la clave no está solo en el producto, sino en cómo se coloca, en qué plano, en qué cantidad y con qué intención anatómica.

Volumen: más cuerpo, más presencia, no siempre más belleza

El volumen es la dimensión que la mayoría de la gente entiende mejor. Se refiere, de forma simple, a la cantidad de tejido visible del labio, a su "carnocidad". Cuando falta volumen, el labio se ve fino, a veces especialmente en reposo. Es una indicación clara en pacientes que naturalmente tienen labios muy delgados o en quienes han perdido tejido con el paso del tiempo.

Ahora bien, el volumen tiene una trampa: es lo más fácil de pedir y lo más fácil de sobretratar. Se nota enseguida, pero no siempre mejora la armonía facial. Un exceso de volumen puede borrar la transición natural entre labio y piel, alterar la proporción entre superior e inferior y producir ese aspecto hinchado que muchas pacientes precisamente quieren evitar.

En consulta, el volumen se trabaja con pequeñas cantidades, evaluando no solo el labio en reposo, sino también en movimiento. Hay labios que toleran bien 0,5 ml en una primera sesión. Otros ya cambian mucho con menos cantidad. También hay pacientes que necesitan tratar en dos tiempos. Este punto es importante porque una boca no es un depósito al que se le añade producto sin más. Es una estructura dinámica, con músculo, mucosa, soporte cutáneo y memoria tisular.

Cuando se habla de **relleno de labios Barcelona**, muchas personas asocian el procedimiento únicamente a ganar volumen. Sin embargo, los resultados más sofisticados suelen ser los que menos "relleno" parecen. Se aprecia un labio más fresco, más jugoso, con mejor presencia, pero sin delatar una intervención evidente.

Proyección: el perfil manda más de lo que muchos creen

La proyección es otra cosa. Tiene que ver con cuánto sobresale el labio hacia delante, especialmente en perfil, aunque también influye en la percepción frontal. Un labio puede no ser grande en volumen, pero sí proyectar bien. Y al revés, puede estar "cargado" de producto y verse plano o incluso pesado.

Este matiz anatómico explica por qué algunas pacientes dicen que, a pesar de haberse puesto ácido hialurónico en otra ocasión, siguen viéndose el labio superior "metido". En realidad, no les faltaba tanto volumen como soporte y eversión. Dicho de manera sencilla, el tejido necesitaba orientarse mejor hacia fuera.

La proyección se decide observando el ángulo nasolabial, la posición del incisivo, el soporte del tercio medio facial y la relación entre labio y mentón. No es un dato menor. Hay perfiles en los que aumentar demasiado la proyección del labio superior rompe la armonía con la nariz. En otros, una proyección discreta mejora muchísimo la sensación de feminidad y juventud sin necesidad de hacer un gran cambio volumétrico.

Una paciente joven con labios finos pero bien dibujados suele beneficiarse de una técnica enfocada en proyección antes que en volumen puro. En cambio, una paciente con labios secos, vaciados y contorno difuso puede necesitar primero recuperar estructura y calidad tisular. Son decisiones clínicas distintas.

Aquí es donde el ojo entrenado marca la diferencia. En el **aumento de labios barcelona** bien planteado, el perfil se analiza con tanta atención como la vista frontal. De hecho, muchos resultados que en fotografía parecen "demasiado hechos" se deben a una proyección mal calculada más que a una cantidad excesiva de producto.

Definición: el detalle que rejuvenece sin inflar

La definición es probablemente la parte menos entendida fuera de la consulta y, sin embargo, una de las más agradecidas. Se refiere al dibujo del labio: el borde bermellón, el arco de Cupido, las columnas del filtrum cuando procede, y la limpieza del contorno entre la mucosa y la piel.

Cuando un labio pierde definición, no siempre se percibe como pequeño. A veces se ve cansado, plano o "derretido". El color natural parece menos nítido y el pintalabios tiende a correrse hacia las líneas finas de alrededor. En pacientes a partir de cierta edad, restaurar definición puede aportar más elegancia que añadir mucho volumen.

La definición exige delicadeza. Si se perfila en exceso, el resultado se endurece. Si se usa un producto demasiado denso o se deposita en un plano inadecuado, el borde puede verse artificial, como dibujado con rotulador. Bien hecha, en cambio, aporta una mejora sutil pero muy visible: la boca se ve más limpia, más estructurada, más descansada.

Muchas pacientes que llegan buscando **ácido hialurónico labios barcelona** se sorprenden cuando se les explica que su caso se resolvería mejor con un trabajo fino de contorno que con un aumento notable del volumen central. Esta es una de las conversaciones más valiosas en consulta, porque alinea expectativas con anatomía real.

La misma jeringa no sirve para todos los objetivos

Uno de los errores de enfoque más frecuentes en medicina estética es pensar que el producto por sí solo determina el resultado. No es así. Dentro del abanico de productos para labios hay diferencias en elasticidad, cohesividad, capacidad de hidratación y comportamiento dinámico. Elegir bien importa, pero todavía importa más decidir qué se quiere corregir.

Para aumentar volumen, suele interesar un material que aporte cuerpo sin perder naturalidad al movimiento. Para Aumento de labios definición, muchas veces se busca precisión y buena integración en capas más superficiales. Para proyección, el objetivo pasa por sostener y orientar sin rigidez. La cantidad total también cambia según el caso. Hay bocas que se benefician más de 0,4 ml muy bien colocados que de 1 ml distribuido sin estrategia.

Además, no siempre conviene hacerlo todo el mismo día. Esta idea choca con la expectativa comercial de salir de la consulta con un cambio inmediato y completo, pero desde el punto de vista médico muchas veces es mejor construir el resultado. Primero se corrige la base, luego se reevalúa, y solo después se decide si hace falta más. Esa secuencia reduce el riesgo de exceso, de migración del producto y de resultados que pierden finura.

Qué suele pedir la paciente y qué suele necesitar

Hay una diferencia importante entre deseo estético y necesidad anatómica. La paciente puede venir con una referencia muy concreta, incluso con una foto de unos labios que le gustan, pero eso no significa que ese mismo diseño funcione en su rostro. La labor profesional consiste en traducir ese deseo a una propuesta realista.

En la experiencia clínica, suelen repetirse cinco escenarios:

- Labios finos de base, sobre todo el superior, que necesitan volumen moderado y algo de proyección.
- Labios con buen volumen, pero poco visibles de frente, donde conviene priorizar eversión y proyección.
- Labios con contorno borrado y pequeñas arrugas peribucales, en los que la definición marca la diferencia.
- Labios previamente tratados, con producto residual o migrado, que requieren corrección antes de añadir más.
- Casos en los que el problema no está en el labio, sino en el soporte perioral, el mentón o la sonrisa gingival.

Este último punto se pasa por alto con frecuencia. No todo se soluciona infiltrando el labio. Si el mentón está retraído, si hay una hiperactividad muscular que hace desaparecer el labio al sonreír, o si el tercio medio está caído, el resultado de un simple relleno puede quedarse corto o incluso empeorar la lectura del conjunto.

La edad cambia la indicación, no solo la cantidad

No se trata igual un labio joven que uno maduro. En pacientes de veintitantos o treintaypocos, el deseo suele estar más relacionado con embellecimiento, simetría o presencia. En pacientes a partir de los cuarenta, el tratamiento muchas veces entra en terreno de rejuvenecimiento perioral.

Con los años no solo se pierde volumen. También disminuye la hidratación profunda, se acorta visualmente el bermellón, se alisan estructuras que daban identidad al labio y aparecen códigos de barras o líneas de fumador, aunque la persona nunca haya fumado. En estos casos, perseguir un labio grande rara vez es la mejor decisión. Lo que funciona mejor suele ser recuperar definición, soporte y textura, con un incremento volumétrico muy medido.

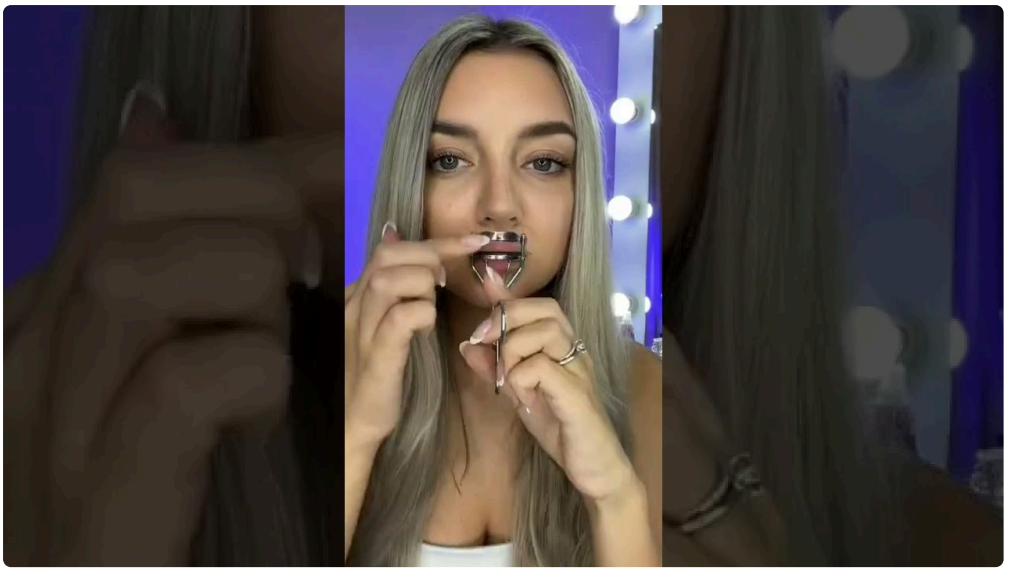

Esto explica por qué el **ácido hialurónico labios** puede dar resultados tan distintos según la edad y el objetivo. En una paciente joven, quizás aporte un cambio estético visible. En una paciente madura, bien usado, puede devolver naturalidad y frescura sin que nadie identifique exactamente qué se ha hecho.

Cómo se evita el efecto artificial

La naturalidad no depende de usar poco producto sin **Recursos útiles** más. Depende de usar el producto adecuado, en el lugar correcto, con una lectura facial completa y sin intentar copiar un patrón ajeno. Los labios “hechos” suelen compartir varios problemas: exceso en el labio superior, falta de transición natural entre mucosa y piel, proyección rígida, contorno demasiado marcado y ausencia de respeto por la dinámica de la sonrisa.

También influye mucho el punto de partida. Un labio muy fino no puede transformarse drásticamente en una sola sesión sin pagar un precio estético. La piel necesita adaptarse, el tejido tiene un límite y la armonía facial también. Cuando alguien insiste en un cambio brusco, el mejor consejo profesional no siempre es decir sí.

En clínicas con experiencia en **relleno de labios Barcelona**, el trabajo más fino suele ser precisamente el de gestionar expectativas. Hay pacientes a las que se les recomienda empezar con una corrección mínima y revisar a las tres o cuatro semanas. Ese margen permite ver cómo se integra el producto una vez baja la inflamación inicial, algo fundamental porque el resultado de las primeras 48 horas no representa el resultado final.

Técnica, anatomía y seguridad

Aunque el tratamiento de labios se percibe como sencillo, anatómicamente no lo es. La zona tiene una vascularización rica, movilidad constante y un equilibrio delicado entre soporte, forma y función. Por eso la seguridad debe ir por delante de la moda.

La técnica puede realizarse con aguja o cánula, según el caso, las preferencias del profesional y el objetivo anatómico. Cada herramienta tiene ventajas y limitaciones. La aguja permite mucha precisión, útil para perfilados y pequeños depósitos estratégicos. La cánula puede ser interesante en determinados planos o para reducir algunos traumatismos, aunque no sustituye el juicio anatómico. No hay un único método "correcto" para todos.

Antes de tratar, conviene valorar antecedentes de herpes labial recurrente, procedimientos previos, asimetrías dentales, cicatrices y el estado general del tejido. También es importante hablar con claridad de los efectos esperables: inflamación, pequeños hematomas, sensibilidad y una fase inicial en la que el labio puede verse más grande de lo que terminará siendo.

En un tratamiento responsable de **aumento de labios**, la paciente entiende que no todo cambio inmediato es definitivo ni toda irregularidad de las primeras horas significa un mal resultado. La revisión, cuando está indicada, forma parte del proceso y no de una venta adicional.

Lo que suele notarse después del tratamiento

La evolución habitual es bastante predecible, aunque cada persona inflama de manera distinta. El labio puede verse tenso y aumentado durante los primeros días. Si se ha trabajado definición o perfil, a veces la paciente nota el contorno más de lo que lo verá después. Entre la segunda y la cuarta semana suele apreciarse mejor el resultado real.

Hay cuidados básicos que ayudan a que esa fase sea más cómoda y a reducir sobresaltos innecesarios:

- Evitar presión intensa sobre los labios durante los primeros días, incluyendo masajes no indicados.
- Limitar ejercicio muy intenso, calor excesivo y saunas en las primeras 24 a 48 horas si el profesional lo aconseja.
- Mantener una hidratación correcta y usar productos labiales suaves, sin irritantes.
- Consultar si aparece dolor desproporcionado, cambios de color llamativos o una inflamación que no sigue la evolución esperable.
- Tener paciencia antes de juzgar el resultado final, especialmente durante la primera semana.

Este punto parece menor, pero cambia mucho la experiencia. Una parte importante de las insatisfacciones tempranas no se deben a un mal tratamiento, sino a valorar demasiado pronto algo que aún está inflamado.

Qué pasa cuando ya había producto antes

Cada vez es más común atender labios que ya han sido tratados una o varias veces. Esto introduce una complejidad añadida. No siempre hay un historial claro de qué producto se usó, cuánto se puso o en qué plano quedó. A veces el labio conserva una forma razonable y solo necesita un ajuste sutil. Otras veces hay edema crónico, durezas, acumulación superficial o migración por encima del borde del labio, especialmente en el superior.

En estos casos, añadir más sin valorar bien la situación suele empeorar el problema. La disolución con hialuronidasa, cuando está indicada y bien explicada, puede ser la decisión más sensata antes de rehacer el tratamiento. Para la paciente no siempre es una noticia agradable, porque espera salir con "más labio" y se

encuentra con la recomendación de empezar por corregir. Sin embargo, es una de las decisiones más honestas que puede tomar un profesional.

El auge del **aumento de labios barcelona** y de las correcciones estéticas rápidas ha hecho que muchas personas normalicen resultados mediocres o labios persistentemente hinchados. Conviene recordar que un buen tratamiento no debería cronificar una apariencia de edema ni desplazar el producto fuera de la anatomía natural.

Elegir bien el objetivo cambia el resultado

Hay una frase que resume muy bien este tratamiento: no todos los labios necesitan más, muchos necesitan mejor. Mejor soporte, mejor forma, mejor contorno, mejor relación con el resto del rostro. Cuando el análisis se reduce a cuántos mililitros se ponen, se pierde lo esencial.

Si una paciente entiende la diferencia entre volumen, proyección y definición, suele tomar decisiones más sensatas y sentirse más satisfecha con resultados menos exagerados. Y si el profesional explica con honestidad qué puede lograrse, qué conviene hacer en dos fases y cuándo es mejor no tocar una zona, el tratamiento deja de ser una simple compra estética y pasa a ser un acto médico bien pensado.

En labios, la sofisticación rara vez grita. Se nota en ese cambio que hace que la boca se vea más armónica, más luminosa y más segura de sí misma, sin dejar de parecer propia. Ahí está la verdadera calidad, tanto si se busca un primer **relleno de labios Barcelona** como si se quiere refinar un tratamiento previo con **ácido hialurónico labios barcelona**. El mejor resultado no es el que más se ve, sino el que mejor encaja.