Перегрузка гидравлики: почему страдает ресурс компонентов и как это предотвратить

Что такое перегрузка в гидравлической системе

Гидравлические системы спецтехники рассчитаны на определённые рабочие параметры: давление, расход, температуру. Когда машина работает в штатном режиме, все компоненты — насосы, клапаны, цилиндры, уплотнения — получают нагрузку, которую они способны выдерживать тысячи часов. Перегрузка наступает, когда один или несколько параметров выходят за границы расчётных значений. Это может быть кратковременный пик давления при попытке сдвинуть заклинивший механизм, длительная работа на максимальном давлении без пауз или перегрев масла из-за неправильно настроенной гидравлики.

Владельцы и механики часто воспринимают перегрузку как неизбежную часть работы на стройке или в поле. Но именно повторяющиеся или длительные выходы за пределы нормы запускают цепь разрушительных процессов внутри гидравлических узлов. Понимание того, что именно происходит с металлом, уплотнениями и маслом в момент перегрузки, помогает серьёзно относиться к **техническое обслуживание гидравлики** и вовремя замечать признаки надвигающейся поломки.

Как перегрузка разрушает насос и гидромотор

Насос — сердце гидравлической системы. Он создаёт поток масла под давлением. При перегрузке давление в системе поднимается выше номинала, и насос вынужден преодолевать это сопротивление. В аксиально-поршневых насосах это приводит к увеличению усилия на наклонной шайбе и поршневой группе. Металл поршней и цилиндров испытывает напряжения, близкие к пределу текучести. Микротрещины, которые при нормальной нагрузке не развиваются, начинают расти. Износ торцевой пары распределителя ускоряется в разы, потому что масляная плёнка между деталями разрушается под высоким давлением.

Гидромоторы страдают аналогично. При перегрузке на валу возникает момент, превышающий расчётный. Это ведёт к деформации деталей и нарушению зазоров. В результате снижается объёмный КПД, мотор начинает «просачивать» масло, теряет мощность. Если вовремя не снизить нагрузку, износ переходит в аварийный режим: задиры, заклинивание, разрушение подшипников. В практике Obs это одна из самых частых причин выхода из строя ходовых гидромоторов на колёсных погрузчиках и экскаваторах, работающих в тяжёлых грунтах.

Влияние перегрузки на гидроцилиндры и уплотнения

Гидроцилиндры рассчитаны на определённое усилие, которое зависит от давления и площади поршня. Когда оператор пытается поднять или сдвинуть груз, превышающий возможности цилиндра, давление в поршневой полости растёт. Грязь и абразив, которые обычно оседают на штоке, при перегрузке вдавливаются в уплотнение. Манжеты и сальники теряют эластичность, на них появляются задиры. Через повреждённое уплотнение масло начинает течь наружу, а внутрь цилиндра попадает воздух и грязь.

Перегрузка влияет и на гильзу цилиндра. При чрезмерном давлении стенки гильзы могут деформироваться, особенно если цилиндр уже имел износ. После такой деформации поршень начинает задевать за гильзу, что ведёт к царапинам и ещё более быстрому износу. Ремонт гидроцилиндра после перегрузки часто требует замены гильзы, поршня и всех уплотнений — это уже не плановое обслуживание, а аварийный ремонт с длительным простоем техники.

Температурный режим и деградация масла

Перегрузка почти всегда сопровождается ростом температуры гидравлического масла. Когда масло работает при температуре выше 80–85 °C, его вязкость падает, смазывающая способность ухудшается. Тонкая масляная плёнка между трущимися деталями рвётся, и начинается интенсивный износ. Кроме того, при высокой температуре ускоряется окисление масла. Образуются шламы и лаковые отложения, которые забивают фильтры, клапаны и дроссели. Это ещё больше повышает давление и температуру, замыкая порочный круг.

В жаркую погоду или при непрерывной работе на пределе возможностей системы масло может перегреться до 100 °C и выше. В таких условиях ресурс масла сокращается в несколько раз. Производители рекомендуют замену масла каждые 1000–2000 моточасов, но после серьёзной перегрузки его лучше менять раньше. Химический анализ масла в лаборатории может показать наличие металлических частиц, которые свидетельствуют о начавшемся износе узлов. Это один из самых точных способов диагностики, но на практике к нему прибегают редко — чаще ждут, пока техника встанет.

Вибрация и её роль в разрушении

Перегрузка редко бывает статичной. Чаще она сопровождается вибрацией — например, при работе гидромолота на экскаваторе или при движении бульдозера по каменистой поверхности. Вибрация передаётся на гидравлические шланги, фитинги, клапаны и

насос. Под её воздействием ослабляются резьбовые соединения, появляются трещины в металлических трубопроводах и корпусах. Шланги, особенно старые, могут лопнуть в месте соединения с фитингом.

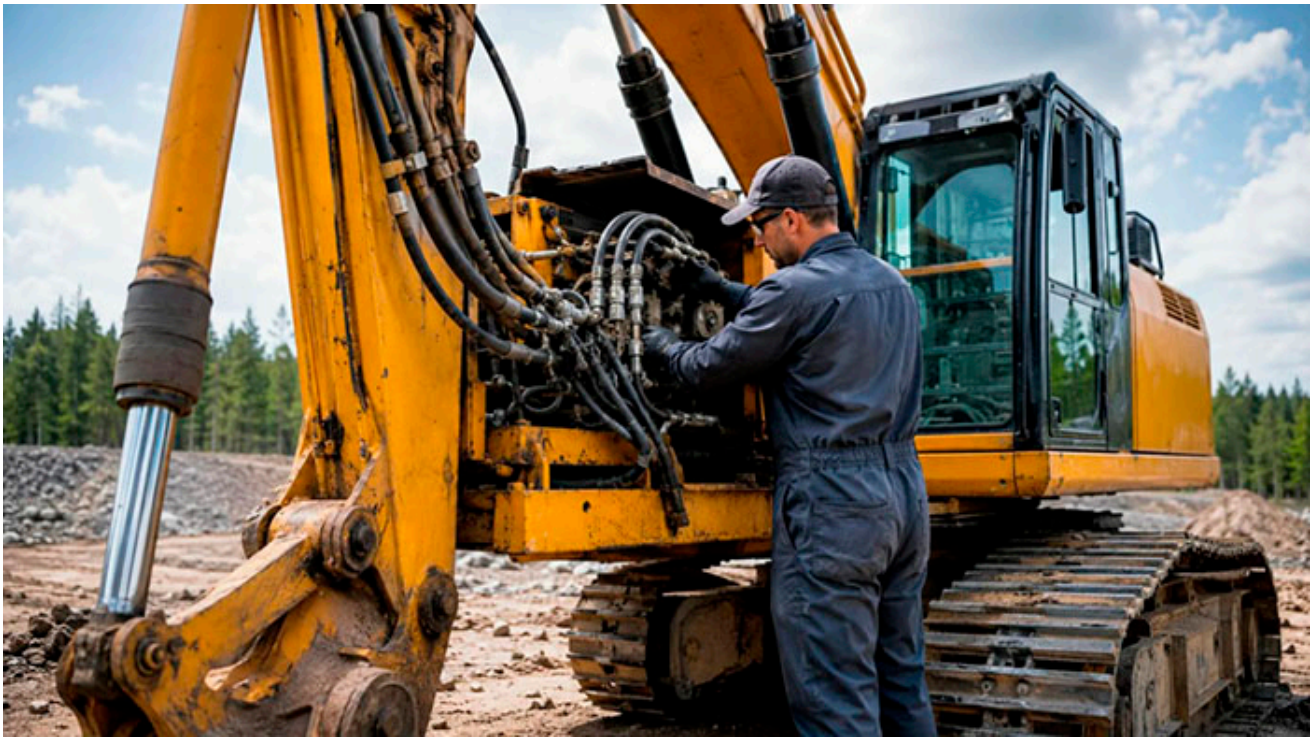

Внутри насоса и клапанов вибрация нарушает стабильность масляной плёнки. Это приводит к кавитации — образованию пузырьков пара в масле. При схлопывании пузырьков возникают микроудары, которые выбивают частицы металла с поверхности деталей. Кавитация быстро «съедает» рабочие кромки золотников и распределителей. Единственный способ защититься от неё — поддерживать нормальный уровень масла, чистоту системы и не допускать работы на предельных режимах.

Журнал обслуживания и плановая профилактика

Опытные механики знают, что техника, которая регулярно работает с перегрузками, требует более частого контроля. Замена масла, фильтров и осмотр уплотнений в таком случае должны проводиться не по средним рекомендациям, а по фактическому состоянию. Ведение журнала обслуживания, где фиксируются моточасы, давление, температура и любые случаи перегрузки, позволяет вовремя заметить тенденцию к износу. Если после каждой тяжёлой смены в журнале появляется запись о повышении давления или температуры, это сигнал: пора проверить настройки предохранительных клапанов и качество масла.

Пренебрежение плановым обслуживанием в условиях перегрузок приводит к тому, что ресурс узла сокращается втрое или вчетверо против паспортного. Насос, который при

нормальной нагрузке отрабатывает 10 000 часов, может выйти из строя за 2000–3000 часов, если его постоянно перегружают. Замена насоса или гидромотора стоит дорого и требует времени. Проще вовремя отрегулировать давление, установить более производительный радиатор или обучить оператора правильно работать с техникой.

Что делать, чтобы продлить жизнь гидравлике

Первый шаг — настройка гидравлической системы в соответствии с рекомендациями производителя. Предохранительные клапаны должны быть отрегулированы на номинальное давление, но не выше. Второй шаг — контроль температуры. Если радиатор не справляется с отводом тепла, стоит установить дополнительный охладитель или чистить имеющийся от грязи и пыли. Третий шаг — анализ масла. Даже визуальная оценка: цвет, запах, наличие пузырьков или мути — даёт много информации. Четвёртый шаг — проверка фильтров. Забитый фильтр создаёт дополнительное сопротивление и повышает нагрузку на насос.

Пятый шаг — обучение операторов. Часто перегрузка возникает из-за неправильной техники работы: резкие движения рычагами, попытка поднять груз на пределе возможностей, работа с неисправным рабочим органом. Оператор, который понимает, как работает гидравлика и почему нельзя «давить до упора», бережёт технику лучше любого механика. Шестой шаг — своевременная замена уплотнений и шлангов. Они стареют даже при нормальной нагрузке, а при перегрузке их ресурс сокращается кардинально.

Связь перегрузки с другими неисправностями

Перегрузка не только сокращает ресурс отдельных компонентов, но и создаёт условия для возникновения других проблем. Например, из-за вибрации ослабляются крепления насоса, что приводит к перекосу и дополнительному износу. Или из-за перегрева масла выходит из строя сальник вала насоса, и масло начинает течь на муфту сцепления. Такие «вторичные» поломки часто оказываются дороже и сложнее в ремонте, чем замена изношенного узла. Поэтому при **техническое обслуживание гидравлики** важно оценивать не только состояние насоса, клапанов и цилиндров, но и общее состояние системы: крепления, шланги, фильтры, радиатор.

Игнорирование перегрузок ведёт к тому, что техника становится ненадёжной. Поломка в самый разгар сезона — это потеря денег и времени. Гораздо дешевле вложиться в профилактику, чем потом оплачивать аварийный ремонт и простой. Качественное обслуживание, включающее контроль параметров работы и своевременную замену расходников, позволяет спецтехнике работать на пределе своих возможностей без разрушительных последствий. А это именно то, что нужно строительным, дорожным,

коммунальным и сельскохозяйственным предприятиям, где каждая минута простоя бьёт по бюджету.