


Nghe chuyện lắp điện năng lượng mặt trời thì nhiều người tưởng đó là việc "đặt tấm pin lên mái, kéo vài sợi dây, xong". Thực tế hiện trường không đơn giản như vậy. Tôi tấm pin mặt trời đã đứng dưới nắng, nhìn từng thanh giằng thép, rồi tự tay kiểm tra độ kín của tủ điện, và cảm giác đáng tin chỉ đến khi mọi thứ đi qua đúng trình tự, đúng tiêu chuẩn thi công và đúng sự cân nhắc theo điều kiện của từng công trình.

Một đội lắp đặt chuyên nghiệp không lao vào công việc ngay từ ngày đầu. Họ bắt đầu bằng việc "đọc" mái nhà và hiểu hệ thống điện của bạn như thể đang làm đường đi cho dòng điện chạy xuyên suốt nhiều năm. Điện năng lượng mặt trời tốt hay không, bền hay không, hiệu quả hay không, phần lớn nằm ở các bước trước khi đóng tấm pin đầu tiên.

Dưới đây là quy trình lắp đặt điện năng lượng mặt trời thường gặp ở các dự án nghiêm túc, trình bày theo đúng "hành trình" mà một đội kỹ thuật đi qua.

## 1) Khảo sát thực địa, chốt mục tiêu hệ thống

Bước đầu tiên trên công trình là khảo sát. Nhưng "khảo sát" ở đây không chỉ là chụp vài tấm hình và đo diện tích. Người làm kỹ có mắt nhìn theo nhiều lớp: hướng đặt dàn pin, độ nghiêng mái, mức độ che bóng, kết cấu chịu lực, tuyến đường đi dây, và cả thói quen sử dụng điện của gia đình hoặc doanh nghiệp.

Tôi từng gặp trường hợp mái hướng Tây, ban đầu khách vẫn muốn lắp vì "diện tích còn trống". Nếu không khảo sát kỹ, họ sẽ bỏ qua thời điểm nắng gắt, nhiệt độ tấm pin cao, hiệu suất giảm và máy biến tần (inverter) chạy nhiệt nhiều hơn. Mặt khác, nếu mái có bóng che từ cây hoặc thiết bị, chỉ cần một phần bóng che lặp lại vào khung giờ cao điểm, sản lượng có thể tụt rõ rệt so với tính toán ban đầu.

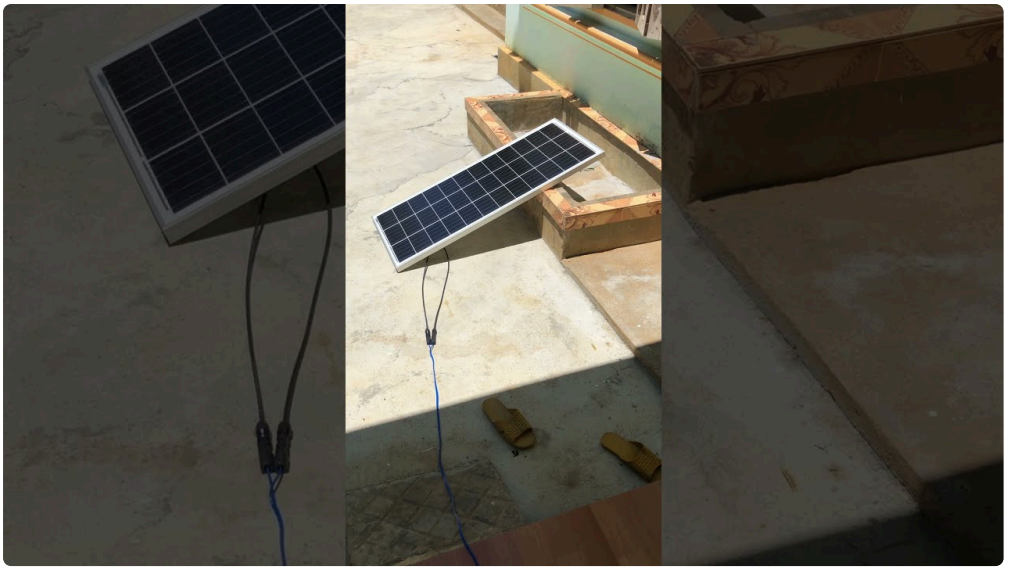

Trong giai đoạn khảo sát, bên thi công thường làm rõ mục tiêu:

- Bạn muốn tự dùng là chính hay muốn phát lên lưới nhiều.
- Bạn ưu tiên độ thẩm mỹ mái hay ưu tiên tối ưu sản lượng.
- Bạn có sẵn hệ thống điện (tủ, CB, đường dây) đạt chuẩn chưa.
- Bạn muốn mở rộng sau này hay lắp một lần.

Những câu hỏi nghe có vẻ "đời thường", nhưng nó quyết định cấu hình và cách bố trí toàn hệ thống.

## 2) Thu thập thông số điện và kiểm tra tương thích lắp đặt

Điện năng lượng mặt trời không tách rời khỏi hệ thống điện hiện hữu. Một đội chuyên nghiệp sẽ kiểm tra đầu vào và điểm đấu nối dự kiến, theo hướng đảm bảo ổn định và an toàn.

Họ sẽ rà soát các yếu tố như điện áp danh định, cách bố trí tủ điện, loại thiết bị bảo vệ hiện có, tuyến cáp, tình trạng tiếp địa, và khả năng chịu tải của hệ thống. Nếu nhà có dây cũ, CB tản nhiệt kém hoặc tiếp địa làm sơ sài, chuyện "lắp xong chạy được" không đồng nghĩa "lắp xong chạy bền".

Có những dự án, inverter hoạt động tốt nhưng vì đầu nối lỏng hoặc cáp mỏng, nhiệt tăng dần theo thời gian, và cuối cùng là rắc rối khó chịu. Nhiều sự cố không đến từ tấm pin, mà đến từ chỗ con người lắp vội.

Ở bước này, chuyên nghiệp nghĩa là họ ghi lại hiện trạng và đề xuất phương án cải thiện nếu cần, thay vì ép hệ thống "đi theo đường cũ".

## 3) Thiết kế hệ thống: bố trí tấm, tính chuỗi và chọn thiết bị

Thiết kế là phần mà khách thường ít nhìn thấy, nhưng lại quyết định nhiều thứ. Thiết kế tốt không chỉ nhằm đạt công suất danh định. Nó phải tính đến hiệu ứng che bóng, chênh lệch nhiệt độ, sai số lắp đặt thực tế và khả năng vận hành ổn định theo thời gian.

Trong thiết kế dàn pin, người làm kỹ sẽ quan tâm đến:

- Số lượng và cách chia chuỗi (string) để tối ưu điện áp làm việc của inverter.
- Hướng và độ nghiêng để giảm tổn thất do bức xạ không đều.
- Vị trí lắp để hạn chế cọ xát, thấm nước và gió giật.
- Tính toán tuyến đi dây DC và AC ngắn gọn, dễ thi công, dễ bảo trì.

Tấm pin nhìn giống nhau nhưng khi ghép thành chuỗi, điện áp vận hành sẽ thay đổi theo điều kiện bức xạ và độ lệch từng dãy. Nếu thiết kế "một kiểu cho mọi mái", có thể xảy ra hiện tượng một phần dàn chạy thấp kéo theo toàn hệ thống không đạt kỳ vọng. Vì vậy, thiết kế cần đi từ thực địa, chứ không chỉ dựa vào sơ đồ "lý tưởng".

Chọn thiết bị cũng nằm trong bước này. Inverter, hộp nối DC, thiết bị chống sét lan truyền, cầu chì, CB, và phương án giám sát nên phù hợp với cấu hình đầu ra và cách vận hành của bạn. Chuyên nghiệp là chọn đúng, không phải chọn "đắt nhất".

## 4) Lập phương án thi công và chuẩn bị vật tư

Trước khi nâng tấm pin lên mái, đội thi công phải có phương án thi công rõ ràng. Họ cần biết thứ tự công việc, đường đi vật tư, điểm neo an toàn, và cách xử lý khi gặp "điều kiện ngoài dự tính".

Tôi từng thấy đội lắp đến giữa buổi mới phát hiện đường ống thoát nước mái đi ngang vị trí định bắt khung. Nếu ngay từ khâu chuẩn bị họ khảo sát kỹ tuyến thoát nước và rãnh mái, sẽ không phải dời khung nhiều lần, vừa mất thời gian vừa tăng rủi ro rò rỉ.

Trong khâu chuẩn bị, họ thường làm các việc thực tế:

- Lên layout khung và tuyến đi cáp để giảm cắt gọt.
- Kiểm tra phụ kiện, đệm cao su, bát bắt, gioăng, bu lông, keo hoặc vật liệu chống thấm đi kèm.
- Dự trù dụng cụ chuyên dụng cho cáp DC, thi công mái, và kiểm tra cách điện.

Nếu vật tư được chuẩn bị đầy đủ và đúng chủng loại ngay từ đầu, thi công sẽ trơn tru. Ngược lại, thiếu một món nhỏ thôi, người ta phải chạy đi chạy lại, và những "mối nối tạm" sinh ra rủi ro về lâu dài.

## 5) Xin phép và thủ tục (nếu dự án yêu cầu)

Không phải nơi nào cũng có cùng quy trình hành chính. Với những hệ thống đấu nối lưới, thường sẽ có bước làm hồ sơ, biên bản và yêu cầu kiểm tra theo quy định địa phương.

Ở bước này, đội thi công chuyên nghiệp sẽ hướng dẫn bạn chuẩn bị thông tin cần thiết, phối hợp cùng đơn vị liên quan nếu có, và đồng thời chuẩn bị nội dung kỹ thuật đúng với thiết kế đã chốt. Làm hồ sơ không thể tách rời khỏi thiết kế, vì thông số ghi trên giấy phải phản ánh cấu hình thực lắp.

Tôi đánh giá cao những đơn vị làm việc nghiêm túc ở khâu này, vì họ tránh việc "thay đổi thiết bị sau khi đã nộp hồ sơ" rồi dẫn đến việc phải bổ sung, hoặc thậm chí điều chỉnh lại cấu hình.

## 6) Lắp đặt cơ khí: khung, ray, bắt mái đúng kỹ thuật

Phần cơ khí thường quyết định độ bền, chống nước và khả năng chịu gió của toàn hệ thống. Một đội chuyên nghiệp không bắt ốc theo cảm tính, họ dùng cốt và đo đạc cho đúng cao độ, đúng vị trí, rồi mới thi công.

Trình tự hay gặp là:

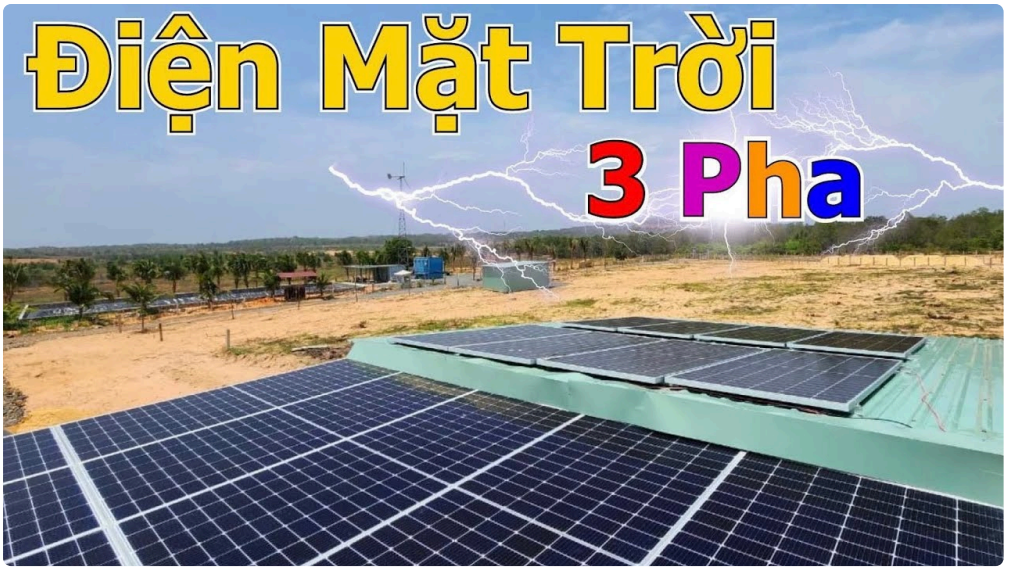


- Đánh dấu vị trí chân đế khung theo bản vẽ.
- Tạo điểm bắt, xử lý chống thấm tại vị trí xuyên mái (nếu có).
- Lắp ray, chỉnh thẳng hàng, đảm bảo khung cứng và chắc.
- Gia cố các điểm chịu lực, đặc biệt ở khu vực có nguy cơ gió giật hoặc mái không phẳng.

Sai số vài milimet nhìn thì không đáng kể, nhưng khi ghép nhiều dãy tấm pin, sai số cộng dồn có thể làm tấm lệch, ảnh hưởng thẩm mỹ và tạo kẽ hở khó xử lý chống nước.

Một chi tiết nhỏ nhưng rất quan trọng: xiết bu lông. Xiết không đủ có thể lỏng khi gió mạnh, xiết quá lực có thể làm hỏng ren, hoặc biến dạng bề mặt tiếp xúc. Làm kỹ sẽ dùng lực siết phù hợp, hoặc ít nhất đảm bảo thao tác đồng đều, không "mạnh tay hơn ở chỗ mắt không thấy".

## 7) Lắp đặt điện DC trên mái: đi cáp gọn, gắn đúng, chống nước đúng

Khi khung đã chắc, công việc bước sang hệ thống điện. Đây là đoạn cần sự tập trung, vì các đường DC trên mái chịu nắng, chịu nhiệt, chịu rung, và chịu cả môi trường ẩm.

Đội thi công chuyên nghiệp thường đi dây theo tuyến đã hoạch định:

- Dây được neo gọn, tránh võng hoặc cọ vào góc sắt.
- Đầu nối được bấm ép đúng chuẩn, kiểm tra lại tiếp xúc.
- Lắp đặt hộp nối, ống ruột gà hoặc máng đi dây nếu cần, nhằm giảm nguy cơ hở và ngấm nước.
- Khoảng cách, độ uốn cáp và bán kính uốn được giữ hợp lý, tránh suy giảm theo thời gian.

Một câu chuyện thật tại công trình: có lần tôi thấy dây DC chạy sát mép tấm và đi qua chỗ có cạnh sắc. Thợ làm nhanh thì "có vẻ ổn", nhưng chỉ vài tuần nắng nóng và rung gió là lớp vỏ dây bắt đầu mài mòn. Nếu không để ý sớm, đến lúc sự cố xảy ra sẽ rất khó khoanh vùng, vì hư hỏng nằm ở đoạn mái, tiếp cận không dễ.

Điện DC không chỉ "chạy điện". Nó còn là hệ thống ngoài trời, nên chất lượng đường đi dây quan trọng không kém chất lượng tấm pin.

## 8) Đấu nối sang phía inverter và tủ điện: bảo vệ và an toàn vận hành

Inverter thường đặt ở khu vực có thông gió và dễ tiếp cận bảo trì. Đấu nối phía DC và AC phải đi đúng sơ đồ một sợi, đúng thứ tự thiết bị và đúng cấu hình bảo vệ.

Ở bước này, chuyên nghiệp thể hiện rõ bằng các điểm:

- Gắn CB, cầu chì, thiết bị chống sét lan truyền theo đúng vị trí thiết kế.
- Dây tiếp địa được làm đúng, không dùng "đi tắt" cho nhanh.
- Gắn nhãn, đánh dấu dây hoặc chuỗi cho dễ truy vết khi cần.
- Siết đầu cốt và kiểm tra lực siết, tránh lỏng gây nóng.

Điều tôi thường nhắc kỹ là: mọi thứ nên "đọc được bằng mắt" sau khi hoàn thiện. Nghĩa là nhìn vào tủ điện, người khác cũng có thể hiểu được dây nào đi đâu, thiết bị nào bảo vệ nhánh nào. Nếu sau này bạn mở rộng hệ thống hoặc cần xử lý sự cố, khả năng truy tìm nhanh sẽ tiết kiệm rất nhiều thời gian.

## 9) Cài đặt thông số inverter và hệ giám sát

Nhiều người nghĩ đến ngày lắp xong là xong. Nhưng inverter cần cấu hình để vận hành đúng và giám sát được dòng điện, điện áp, sản lượng.

Đội chuyên nghiệp sẽ:

- Cấu hình thông số theo chuẩn vận hành, theo cấu hình hệ thống đã thiết kế.
- Thiết lập ngưỡng bảo vệ, chế độ hoạt động, nếu có yêu cầu từ nhà sản xuất.
- Kết nối hệ thống giám sát, kiểm tra hiển thị sản lượng theo thời gian thực.

Có lần tôi gặp trường hợp giám sát hiển thị sai vì cấu hình cảm biến hoặc thông số lắp đặt không khớp. Tại thời điểm đó, sản lượng báo "thấp bất thường", khách lo hệ thống lỗi. Thực ra chỉ là thông số cấu hình không đúng, điều chỉnh lại là ổn. Điều chỉnh đúng ngay từ đầu giúp khách yên tâm, tránh những cuộc gọi "hệ thống của tôi có vấn đề" trong khi bản thân lỗi nằm ở thao tác cài đặt.

## 10) Chạy thử, đo đạc và nghiệm thu kỹ thuật

Đây là bước khiến các dự án chênh nhau rõ rệt. Nghiệm thu không chỉ là "bật công tắc, đèn sáng là được". Nhiệm thu đúng nghĩa phải kiểm tra hoạt động tổng thể, kiểm tra điện và xác nhận hệ thống làm việc đúng các thông số kỳ vọng.

Trong thực tế, đội thi công sẽ kiểm tra theo hướng:

- Từng chuỗi DC có hoạt động ổn định hay không.
- Điện áp và dòng vận hành nằm trong dải phù hợp với cấu hình.
- Không có lỗi kết nối, lỗi cách điện hoặc cảnh báo an toàn.
- Hệ thống giám sát phản ánh đúng dữ liệu thực.

Về mặt cảm quan, bạn sẽ thấy các chỉ số hiển thị hợp lý theo thời gian nắng thay đổi. Nếu buổi chạy thử trời âm mát, sản lượng sẽ thấp, nhưng xu hướng phải hợp logic. Nhiều đội làm nhanh sẽ bỏ qua bước này và bàn giao sớm. Với hệ thống chạy ngoài trời, những "lỗi lặt vặt" phát sinh sau vài ngày có thể tốn công quay lại.

## 11) Bàn giao hồ sơ, hướng dẫn sử dụng và lịch bảo trì

Lắp điện năng lượng mặt trời chuyên nghiệp không dừng lại ở ngày ký biên bản. Bạn cần hồ sơ và hướng dẫn để quản lý hệ thống.

Thường khi bàn giao, bạn nên nhận đầy đủ tài liệu theo cấu hình thực tế như sơ đồ đấu nối, thông số thiết bị, hướng dẫn vận hành cơ bản và cách đọc dữ liệu giám sát. Ngoài ra, đội thi công nên nói rõ các việc cần làm trong vận hành hàng ngày hoặc theo mùa.

Ví dụ thực tế tôi từng thấy: mái nhà có nhiều bụi, mùa khô bám dày lên bề mặt tấm pin. Nếu bạn không vệ sinh đúng cách, hiệu suất giảm dần. Nhưng vệ sinh "đúng cách" lại không đồng nghĩa với "xịt rửa mạnh tay". Rửa quá áp lực có thể làm xước bề mặt hoặc làm mối nối nhạy cảm bị ảnh hưởng theo thời gian. Một đội chuyên nghiệp sẽ hướng dẫn bạn vệ sinh sao cho ít rủi ro.

## Những gì khách hàng nên chuẩn bị trước khi thi công bắt đầu

Để công trình diễn ra nhanh và giảm rủi ro "đụng đâu sửa đó", bạn có thể chuẩn bị sớm. Dưới đây là một checklist ngắn, đủ dùng ngoài công trường:

1. Xác nhận loại mái, tình trạng mái (ẩm, rỉ, có cần sửa trước không)
2. Chốt vị trí đặt tủ điện, inverter và lối đi dây dự kiến
3. Cung cấp ảnh hệ thống điện hiện có, tủ điện và khu vực điểm đấu nối
4. Thống nhất mong muốn về hướng ưu tiên, tự dùng hay phát lên lưới nhiều
5. Dặn rõ người chịu trách nhiệm phối hợp hiện trường trong giờ thi công

Nếu bạn làm tốt các mục này, thi công sẽ ít bị gián đoạn và đội lắp đặt có cơ sở để làm đúng thiết kế ngay từ đầu.

## Các "dấu hiệu" của một đội lắp đặt chuyên nghiệp ngay trên công trường

Ngoài việc quy trình có đủ bước hay không, còn có dấu hiệu quan sát được. Tôi hay nhìn cách họ làm và cách họ ghi nhận, vì tay nghề thật thường lộ ra ở những chi tiết nhỏ.

Dưới đây là những điểm tôi thường thấy, nếu có thì bạn yên tâm hơn:

1. Đo đạc và đánh dấu vị trí cẩn thận trước khi bắt khung
2. Siết bu lông và xử lý chống thấm theo đúng vị trí xuyên mái (nếu có)
3. Đi dây gọn, có neo cố định, đầu nối DC làm sạch và có kiểm tra
4. Nghiệm thu có đo kiểm và đối chiếu dữ liệu, không chỉ "bật lên chạy"
5. Bàn giao hồ sơ, hướng dẫn sử dụng rõ ràng, có giải thích cấu hình hệ thống

Nếu họ làm ngược lại, ví dụ cắm tạm, nối tắt hoặc né tránh việc kiểm tra, thường bạn sẽ phải trả giá sau.

## Những tình huống "thực địa" dễ làm hỏng hiệu suất nếu bỏ qua

Điện năng lượng mặt trời là hệ thống làm việc ngoài trời và chịu tác động môi trường. Nhiều vấn đề không xuất hiện ngay lập tức, nhưng nếu không tính từ đầu, hiệu suất và độ bền sẽ chịu ảnh hưởng.

Một vài tình huống thường gặp:

- Mái có bóng che theo mùa: cây hoặc thiết bị che vào một khung giờ cụ thể, sản lượng giảm theo chu kỳ.
- Độ dốc mái không đều: nếu không cân chỉnh, tấm pin không đồng phẳng, thoát nước kém.
- Đường dây đi qua khu vực ẩm: đầu nối và đoạn cáp dễ chịu tác động nước ngưng.

- Tủ điện đặt nơi nóng hoặc kém thông gió: inverter có thể chạy nhiệt cao hơn thiết kế.
- Nghiệm thu chỉ nhìn “đèn báo”: không kiểm tra hoạt động chuỗi và cảnh báo.

Những vấn đề này xử lý được, nhưng xử lý càng muộn càng tốn. Một đội chuyên nghiệp đi qua các bước theo đúng thứ tự, nên họ ít khi gặp “lỗi phát hiện quá trễ”.

## Thời gian thi công thường mất bao lâu?

Thời gian phụ thuộc vào công suất, độ phức tạp mái, số dãy tấm, và mức độ chuẩn bị hồ sơ. Với các dự án quy mô vừa, thi công lắp đặt và đấu nối có thể kéo dài từ vài ngày đến khoảng một đến hai tuần, tùy mức độ sẵn sàng mặt bằng và khối lượng công việc cơ khí, đi dây, hoàn thiện chống thấm.

Nếu bạn muốn tiến độ nhanh, điều quan trọng không phải “làm gấp”, mà là “làm chuẩn từ đầu”. Làm nhanh bằng cách bỏ bước đo đạc hoặc bỏ kiểm tra chống thấm có thể khiến bạn phải chờ sửa về sau, khi đó thời gian còn dài hơn.

## Một lời nhắc trước khi bạn ký và bắt đầu

Lắp đặt điện năng lượng mặt trời là một dự án dài hạn. Tấm pin có thể hoạt động nhiều năm, nhưng trải nghiệm của bạn phụ thuộc rất nhiều vào chất lượng thi công và sự nghiêm túc trong từng bước.

Nếu bạn đang chọn đơn vị thi công, hãy hỏi họ theo hướng “quy trình” chứ không chỉ hỏi “giá”. Một đội có kinh nghiệm sẽ giải thích được vì sao họ thiết kế như vậy, vì sao họ chọn vị trí inverter, vì sao tuyến cáp đi theo hướng này, và họ nghiệm thu bằng cách nào.

Khi bạn nghe câu trả lời rõ ràng, có đo đạc, có đối chiếu, và có trách nhiệm với dữ liệu kiểm tra, lúc đó bạn không còn “mua một gói tấm pin”, mà đang làm một hệ thống điện có thể tin cậy theo đúng nghĩa của nó.

Giá hệ thống điện mặt trời năm 2026 chịu ảnh hưởng bởi nhiều yếu tố quan trọng. Thứ nhất là chất lượng và thương hiệu thiết bị, bao gồm tấm pin, inverter và pin lưu trữ – các thương hiệu Tier 1 sẽ có giá cao hơn nhưng đảm bảo hiệu suất và độ bền lâu dài. Thứ hai là kết cấu mái và điều kiện lắp đặt, mái tôn, mái bê tông hay hệ khung đất sẽ có chi phí thi công khác nhau. Thứ ba là công suất hệ thống, công suất càng lớn thì chi phí trên mỗi kWp càng giảm. Ngoài ra, yêu cầu kỹ thuật như chống sét, giám sát từ xa, hoặc hệ lưu trữ điện cũng làm tăng tổng mức đầu tư. Cuối cùng, đơn vị thi công uy tín cũng là yếu tố quyết định đến giá và chất lượng hệ thống, đảm bảo vận hành ổn định và hiệu quả lâu dài. CÔNG TY TNHH ÁNH DƯƠNG POWER Giấy phép ĐKKD số 0318715306 cấp ngày 15/10/2024 tại Sở KHĐT TP Hồ Chí Minh CÔNG TY TNHH ÁNH DƯƠNG LUXURY Giấy phép ĐKKD số 1402142197 cấp ngày 12/05/2020 tại Sở KHĐT Đồng Tháp. Trung tâm bảo hành | Số 17 đường D1, phường Bình Đông, TP Hồ Chí Minh