Komunikacja bywa jak żegluga po wzburzonym akwenie. Da się płynąć na ślepo, ale wtedy wszystko kosztuje więcej: czas, nerwy i relacje. Jasne mówienie to nie uprzejma grzeczność i nie sztuka „ładnych słów". To narzędzie, które pozwala szybciej ustalać fakty, podejmować decyzje i dowozić to, co obiecaliśmy. Kiedy mówisz precyzyjnie, twoje intencje przestają ginąć w tłumie niedopowiedzeń, a rozmowa przestaje być loterią.



W mojej pracy wielokrotnie widziałem ten sam mechanizm. Najpierw ktoś mówi długo, potem wszyscy kiwają głowami, nikt nie wie, co dokładnie ma zrobić, a po tygodniu wraca temat z nową energią i tym samym problemem. To nie znaczy, że ludzie są niekompetentni. To znaczy, że komunikat nie domknął się w czytelny plan: co, kto, kiedy, jak i po czym poznamy, że to działa.

Jasność zaczyna się od jednej myśli

Jasna komunikacja rzadko powstaje z „lepszego stylu". Zwykle powstaje z jednej, dobrze ułożonej myśli. Najprościej: zanim zaczniesz mówić, odpowiedz sobie w głowie na pytanie, co ma pozostać w głowie odbiorcy po twoim zdaniu. Nie „że miałem dobry kontakt", tylko konkretny efekt.

Przykład z życia: uczestniczyłem w spotkaniu, gdzie jedna osoba tłumaczyła potrzebę zmian w procesie. Mówiła ładnie, uargumentowanie, z przykładami. Po dwudziestu minutach poprosiłem ją o podsumowanie jednym zdaniem. Spojrzała na mnie zaskoczona. „No, chodzi o to, żeby było sprawniej…". Wtedy reszta grupy wreszcie zobaczyła, że nie ma wspólnej definicji sprawności, nie ma priorytetu, nie ma też granic. Wszyscy przez godzinę dyskutowali o różnych rzeczach, bo start był miękki.

Jeśli masz trudny temat, zastosuj prosty filtr: „co jest celem rozmowy?". Rozmowa może służyć decyzji, zebraniu informacji, ustaleniu granic albo domknięciu konfliktu. Gdy cel jest jasny, twoje zdania zaczynają układać się w logiczną ścieżkę, a nie w strumień skojarzeń.

Różnica między „powiedziałem" a „zrozumieli"

Jasność to nie to samo co długość wypowiedzi. Można mówić krócej i trafniej, a można mówić dużo i nie dostarczyć tego, co potrzebne. W praktyce problemem bywa brak weryfikacji, czyli nieczytanie w głowach odbiorcy, tylko sprawdzanie, czy przekaz się skleił.

Wprowadź nawyk mikropotwierdzeń. Nie chodzi o przesłuchanie. To raczej przyjazny zamek błyskawiczny, który domyka zdanie. Kiedy kończysz wątek, zapytaj o to, co odbiorca usłyszał albo co z niego wynika.

Dobrze działa zdanie typu: „Czy to brzmi tak, że priorytetem jest X, a deadline to Y?”. Albo: „Żebyśmy nie błądzili, powiedz mi, jak ty widzisz kolejny krok”. Takie pytanie jest odważne, bo wymusza sprawdzenie rzeczywistości. Ale to właśnie odwaga w komunikacji sprawia, że spotkanie przestaje się kręcić w kółko.

Pamiętaj też o typowych pułapkach:

- Zbyt „tematyczne” słownictwo. Jeśli używasz skrótów, ludzie mogą zrozumieć, ale często zrozumieją inaczej.
- Za mało szczegółu o kontekście. Kiedy mówisz bez obrazu tła, odbiorca dopisuje go po swojemu.
- Zbyt wczesne domysły. Jeśli w zdaniu pojawia się „chyba” albo „wydaje mi się”, odbiorca może przejąć twoją niepewność i wstrzymać decyzję.

Z czasem zaczynasz wyczuwać, gdzie komunikat ma „dziury”, bo widzisz reakcję: wahanie, zmianę tematu, ironiczny uśmiech, długą ciszę.

Mów tak, żeby dało się działać

Jasność jest najbardziej widoczna wtedy, gdy ktoś ma wykonać zadanie. Jeśli twoja wypowiedź nie przekłada się na działanie, to nawet najlepsze intencje nie wystarczą. W praktyce chodzi o to, by w twoich zdaniach pojawiały się elementy wykonawcze: zakres, oczekiwany rezultat, warunki, czas oraz sposób oceny.

Nie musisz układać tego jak instrukcję z laboratorium. Wystarczy, że wprowadzisz „kotwice”, które porządkują odbiorcy świat.

Weź zdanie: „Trzeba poprawić komunikację z klientem”. To hasło brzmi rozsądnie, ale nie mówi nic *Kontynuuj czytanie* o tym, co oznacza „poprawić”. Teraz wersja działająca: „Od poniedziałku zmieniamy szablon odpowiedzi na reklamacje. Ma się pojawiać: informacja o kolejnych krokach, przewidywany czas odpowiedzi i decyzja w jednej wiadomości. Oceniamy po tygodniu, czy spadła liczba wiadomości doprecyzowujących”. Widzisz różnicę? Pojawia się konkret.

Jeśli pracujesz w zespole, masz jeszcze jedną przewagę: możesz budować wspólne definicje. Gdy wszyscy rozumieją „gotowe”, „pilne” i „zależy od”, mniej rzeczy trafia do konfliktu. A konflikty kosztują energię, nawet jeśli są merytoryczne.

Ton przygody: mów stanowczo, ale nie agresywnie

Adventurous w komunikacji nie oznacza krzyku ani prowokacji. To odrobina odwagi, która pozwala iść wprost w sedno. Stanowczość to umiejętność trzymania kierunku, nawet gdy rozmówca próbuje cię rozbroić drobiazgami.

W rozmowach, w których napięcie rośnie, często poradnik sukces krok po kroku widzę dwa style:

1. Ktoś wybiera dyplomację bez treści. Rezultat? Nic się nie zmienia, bo nikt nie dostał jasnego kierunku.
2. Ktoś wybiera ostrość bez empatii. Rezultat? Zmiana pojawia się szybko, ale relacja zaczyna się sypać.

Najbardziej skuteczna bywa trzecia droga: jasny komunikat + sprawdzenie reakcji + pozostawienie przestrzeni na troski drugiej strony. To działa, bo ludzie nie lubią być traktowani jak przeszkoda, ale też nie lubią zgadywać twoich intencji.

Przykład zdania, które łączy oba światy: „Widzę, że martwisz się o ryzyko. Dla mnie kluczowe jest dotrzymanie terminu X, więc proponuję plan: najpierw wariant minimalny, a dopiero potem dopracowanie. Zgadzasz się co do priorytetu?”. To nie jest atak, to jest sterowanie rozmową.

Kontekst, który robi różnicę: słuchaj jak nawigator

Słuchanie to nie pasywne kiwanie głową. To aktywne rozpoznawanie, gdzie rozmówca jest w danym momencie. Czy jest w trybie zbierania faktów, czy emocji, czy obrony własnej pozycji? Ten podział nie jest sztywny, ale pomaga.

Kiedy słuchasz, zwracaj uwagę na trzy sygnały:

- Jakie zdania kończą wątki: pytania, które wracają jak echo, albo stwierdzenia, które brzmią jak lęk.
- Jak odbiorca reaguje na szczegół: czy szczegół uspokaja, czy wzbudza opór.
- Co odbiorca pomija: czasem ludzie nie mówią, bo nie są gotowi. To też informacja.

Praktyka: jeśli ktoś mówi **Odkryj więcej tutaj** „to nie zadziała”, nie pytaj od razu „dlaczego?”. Spróbuj https://prawdziwysukces.pl/ksiazka-bestseller/prawo-odwagi-leo-hastler/ najpierw doprecyzować definicję. „Co konkretnie miałoby nie zadziałać, proces, narzędzie czy timing?”. Tak zmieniasz rozmowę z oceniania na testowanie założeń. I paradoksalnie wtedy pojawia się więcej współpracy, bo obniża się defensywność.

Jedno spotkanie, wiele celów: jak nie mieszać ról

Spotkania są jak kuchnia, w której jednocześnie gotujesz zupę, smażysz rybę i próbujesz złożyć meble. Jeśli nie rozdzielisz ról, wychodzi bałagan. Komunikacja jasna działa nawet wtedy, gdy temat jest złożony, ale wymaga kontroli nad tym, co w tej chwili robimy.

Czasem w trakcie jednego spotkania próbujemy naraz: poinformować, przekonać, podjąć decyzję i rozwiązać konflikt. To się nie składa. Najlepiej jest rozdzielić rozmowę na etapy, nawet jeśli to trwa krótko. Wystarczy powiedzieć na głos: „Najpierw zbieramy informacje, potem podejmujemy decyzję”. Takie zdanie wygląda banalnie, a jednak porządkuje.

Jeśli chcesz pójść krok dalej, możesz stosować zasadę „jedna *Więcej pomocnych wskazówek* decyzja na segment”. Gdy w jednym fragmencie rozmowy ustalisz jedno, łatwiej potem sprawdzać zgodność i domykać temat. Inaczej decyzje stają się mgłą.

Od emocji do treści: jak mówić, gdy jest trudno

Trudne rozmowy mają jeden wspólny mianownik: w środku jest emocja, a na zewnątrz próbujemy ją ukryć w argumentach. To prowadzi do eskalacji. Jasna komunikacja wymaga przełożenia emocji na konkretną potrzebę.

Powiedzmy, że ktoś cię zignorował. Możesz uderzyć: „Zawsze robisz to samo”. To brzmi jak oskarżenie i zamyka drzwi. Możesz też powiedzieć: „Nie dostałem informacji, kiedy mieliśmy ją ustalić. Potrzebuję, żeby kolejny raz było to zapisane w kalendarzu i potwierdzone odpowiedzią”. Wersja „twarda, a uczciwa” zajmuje się tym, co da się poprawić.

W praktyce działa schemat: obserwacja faktu plus wpływ plus prośba o zmianę. Bez gry na winę. Bez udawania, że nie ma napięcia.

Ważna uwaga: nie chodzi o to, by zawsze mówić „miękko”. Chodzi o to, by twoje stanowisko było zrozumiałe, a twoja złość nie zasłaniała zadania.

Język, który przyspiesza: mniej ogólników, więcej definicji

Ogólniki to waluta inflacyjna. Niby coś kosztują, ale nie dają realnej wartości. W komunikacji jasno-osiągającej warto zamieniać ogólne określenia na definicje.

„Szybciej" zamienia się na „w ciągu 48 godzin". „Lepiej" zamienia się na „o 20 procent mniej reklamacji". „Dokładniej" zamienia się na „z trzech źródeł, z których jedno musi być wewnętrzne".

Nie musisz mieć idealnych liczb zawsze. Czasem lepiej powiedzieć „w tym tygodniu" niż rzucać datę, która nie ma sensu. Ale idea zostaje: zamiana mgły na mierzalność albo przynajmniej na czytelne warunki.

Żeby to robić naturalnie, trenuj w codziennych rozmowach. Kiedy komuś obiecujesz „odezwę się", dodaj: „odezwę się dzisiaj do 16:00". Kiedy prosisz, doprecyzuj: „potrzebuję wersji do przejrzenia, nie pełnej finalizacji".

Dwie techniki, które ratowały mnie nie raz

Pierwsza technika to „re-kodowanie". Gdy ktoś mówi chaotycznie, ty w trakcie rozmowy przepisujesz jego sens na własne słowa, tak żeby stał się zrozumiały. To nie jest podchwytliwe „nie rozumiem". To raczej usługa na rzecz grupy.

Przykład: „Czyli rozumiem, że problemem nie jest samo narzędzie, tylko brak informacji o decyzjach. Mówisz, że ludzie nie wiedzą, co już ustaliliśmy, i dlatego wracają do tego tematu". Jeśli odpowiedź jest „tak", masz wspólną ramę. Jeśli nie, korygujesz z szacunkiem.

Druga technika to „mapa oczekiwań". Zadajesz pytania nie po to, by dopytać dla sportu, tylko by uniknąć późniejszego rozczarowania.

Właściwe pytania brzmią prosto:

- „Co będzie sygnałem, że uzyskaliśmy sukces?"
- „Kto podejmuje decyzję i kto tylko konsultuje?"
- „Jak wygląda zakres, który nie wchodzi w grę?"

To oszczędza tygodnie. Bo gdy oczekiwania są czyste, łatwiej negocjować zmiany. A zmiany są nieuniknione.

Krótka próbka, jak to wygląda w praktyce

Wyobraź sobie wiadomość od szefa: „Potrzebuję raportu w weekend". Co tu jest jasne? Raport w weekend, koniec. Co z jakością? Co z zakresem? Co z formatem? Co z tym, czy to raport dla zarządu czy dla zespołu?

W odpowiedzi możesz zastosować komunikację, która od razu ratuje sytuację: „Jasne. Żeby przygotować właściwy raport, potwierdź proszę: jaki zakres danych mam ująć, w jakim formacie ma być (PDF czy arkusz) i do kiedy dokładnie w sobotę mam go wysłać. Jeśli chodzi o wskaźniki, mam trzymać się tych trzech, czy dochodzą kolejne?". Nagle weekend nie zamienia się w chaos. W tym samym ruchu okazujesz profesjonalizm i zmniejszasz ryzyko.

To działa także w relacjach. Ludzie nie zawsze potrzebują twojej zgody, czasem potrzebują przewidywalności.

Kiedy „jasno" może zaszkodzić i co wtedy

Jasna komunikacja ma też ciemniejszą stronę. Jeśli przesadzisz z pewnością albo zdefiniujesz wszystko zbyt wcześnie, możesz zamknąć przestrzeń na korektę.

Jeden przypadek, który utkwił mi w głowie: na początku projektu ktoś z zespołu mówił bardzo stanowczo, że „to na pewno będzie X". Argumenty były logiczne, ale brakowało testu w terenie. Po dwóch tygodniach rzeczywistość okazała się inna. Wtedy jasność przestała być zaletą, bo stała się obietnicą, która trzeba podtrzymać zamiast sprawdzić.

Co z tym zrobić? Rozróżnij w swoich zdaniach trzy kategorie:

- to, co wiesz,
- to, co zakładasz,
- to, co jest otwarte.

To daje ci elastyczność bez utraty wiarygodności. Możesz mówić jasno i jednocześnie uczciwie wobec niepewności.

Podsumowanie w formie decyzji, a nie sloganu

W komunikacji „osiąganie więcej" dzieje się w małych ruchach. To nie tylko negocjacje i spotkania, to też codzienne wiadomości, reakcje na trudne uwagi, sposób formułowania prośby. Jasność skraca drogę od intencji do efektu.

Poniżej krótka praktyczna checklista, którą trzymam w głowie przed ważną rozmową. Nie jako rytuał, bardziej jak kompas:

- jaki jest cel rozmowy: decyzja, informacja, ustalenie granic czy domknięcie konfliktu?
- co ma być konkretnym rezultatem po twojej stronie: zadanie, termin, zakres, kryterium sukcesu?
- czy używasz słów, które mogą znaczyć różne rzeczy dla różnych osób?
- czy sprawdzasz, jak odbiorca rozumie twoją intencję?
- czy zostawiasz przestrzeń na korekty, jeśli okaże się, że założenia były błędne?

Jeśli odpowiadasz uczciwie, twoje zdania zaczynają pracować na wynik, a nie na wrażenie.



Drobna gra w języku: kiedy być bardziej stanowczym

Czasem problemem nie jest brak treści, tylko zbyt mała stanowczość w momentach granicznych. Granice to decyzje, nie życzenia. To szczególnie ważne, gdy ktoś cię przeciąga, odkłada lub miesza zakres.

Poniższa mini porównywarka pomaga mi w takich momentach. Wybieraj styl na podstawie tego, co realnie jest do rozwiązania.

| Sytuacja | Co często wychodzi z ust | Co zwykle działa lepiej | |---|---|---| | Potrzebujesz terminu, a druga strona go rozmywa | „No jakoś, zobaczymy…” | „To ma datę: wersja robocza do piątku 15:00, final w poniedziałek rano.” | | Ktoś nie rozumie zakresu | „Chodzi o to, żeby ogarnąć temat.” | „Zakres obejmuje A i B, poza nim jest C. Zajmiemy się nim w kolejnym etapie.” | | Wchodzą emocje i rośnie napięcie | „Zawsze to robisz źle.” | „W tym momencie brakuje X. Potrzebuję Y, żeby iść dalej.” | | Zespół dyskutuje w kółko | „Może jeszcze trochę…” | „Zmieniamy decyzję na jedną opcję i testujemy przez tydzień.” |

To nie jest matematyka. Czasem lepiej odpuścić punkt, kiedy rozmówca jest w trybie stresu. Ale kiedy kwestia dotyczy odpowiedzialności, granic albo czasu, miękkość bywa kosztowna.

Szukaj informacji zamiast zwycięstwa

Najbardziej doświadczony rozmówca nie wygrywa każdego starcia. On wybiera, gdzie warto postawić na klarowność, a gdzie wystarczy zebrać lepszy obraz. Komunikacja, która prowadzi do efektu, rzadko jest walką o rację. Częściej jest zarządzaniem decyzjami.

Jeśli chcesz osiągać więcej, ćwicz pytania, które otwierają przestrzeń na działanie:

- „Co musimy wiedzieć, żeby podjąć decyzję?”
- „Co jest teraz największym blokującym czynnikiem?”
- „Jak wygląda minimalny wariant, który da nam sygnał, że idziemy w dobrą stronę?”

Te pytania brzmią jak narzędzie. I rzeczywiście nim są. Odbierają rozmowie dym, zostawiają fakty.

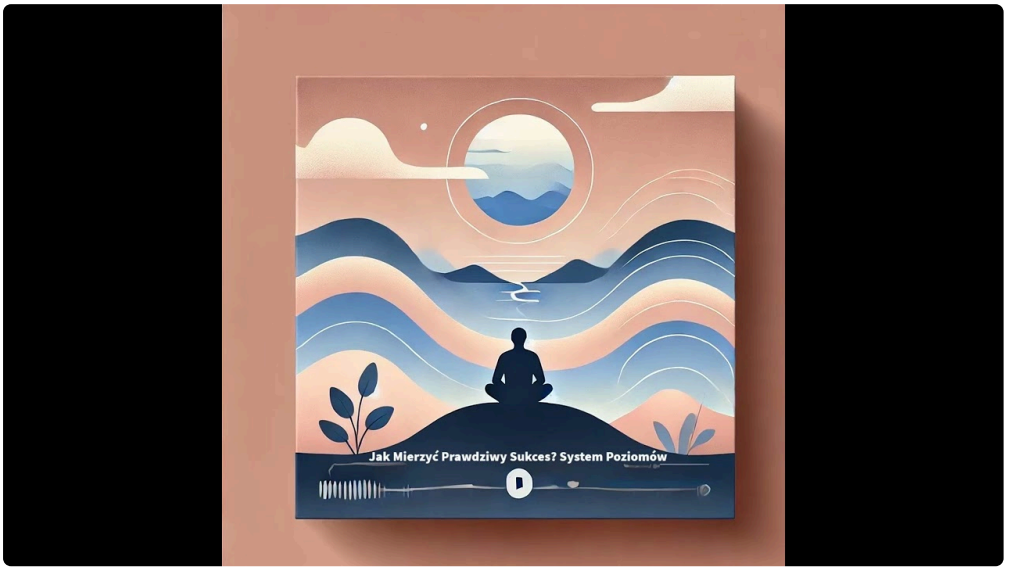

Na koniec: jasność to też odwaga wobec siebie

Skuteczna komunikacja nie jest tylko o tym, jak mówisz innym. Jest też o tym, czy sam wiesz, czego chcesz. Kiedy nie masz jasno określonego kierunku, twoje zdania zaczynają się kurczyć, rozlewać albo obijać od ścian. Ludzie to czują. Potem nawet „dobre” argumenty nie mają mocy.

Zdarzało mi się wychodzić z rozmowy i dopiero po czasie rozumieć, co poszło nie tak. Nie chodziło o to, że ktoś mnie zrozumiał źle. Chodziło o to, że ja sam nie powiedziałem wprost, czego naprawdę oczekuję. Jedna korekta zdania potrafiła zmienić całą dynamikę kolejnego spotkania.

Jasna komunikacja to więc podróż, w której stale dopracowujesz mapę, nie tylko przerzucasz ją na innych. Mów wyraźnie, pytaj o potwierdzenie, definiuj rezultaty. A kiedy temat robi się skomplikowany, nie uciekaj w ogólniki. Wracaj do konkretu, bo konkretny język ma w sobie mobilizującą energię.

Jeśli chcesz, w kolejnym kroku mogę pomóc ci przełożyć twoje typowe zdania na wersje bardziej jasne i działające, na przykład pod e-maile, spotkania albo trudne rozmowy z szefem czy zespołem.